Vuoden 2027 alusta vuokrattavat pellot

Salon kaupunki

Viljelysmaata vuokrattavana v.2027 - 2031

Salon kaupunki tarjoaa noin 150 ha viljelysmaata vuokrattavaksi.
Vuokrattavat kohteet on jaettu 21 eri kokonaisuuteen.

Tarjoukset pyydetään kirjallisena torstaihin 22.10.2026 klo 12.00 mennessä osoitteeseen

Salon maaseutupalvelut, Halikon virastotalo, Hornintie 2-4, 24800 Halikko tai kirjaamo@salo.fi

Tarjoukset pyydetään esityksen mukaisista kokonaisuuksista muodossa €/ha.

Huomioitavaa:

Vuokrattaviin kohteisiin sisältyy optio-mahdollisuus vuokra-ajan pidentämisestä, jos pellot kalkitsee ehtojen mukaisesti (kts. 2 viimeistä sivua).
Kaupunki pidättää oikeuden katkaista sopimuksen osittain tai kokonaan, jos alue tarvitaan kaupungin muihin tarpeisiin.

Tarkastamme tarjouksen jättäneiden ja yhteisöjen vastuuhenkilöiden mahdolliset rästivuokrat ja luottotiedot ennen sopimusten allekirjoitusta. Pidätämme oikeuden hylätä tarjouksen, jos tarjouksen jättäneellä on todettu laiminlyöntejä velvoitteiden tai peltojen hoidossa tai tarjous on selvästi alihintainen.

Halikko, Linnamäentie, Mahtimiehentie, Nimismiehenkuja, noin 1,92 ha

073-02026-60 digitoitu pinta-ala 0,58
073-12568-29 digitoitu pinta-ala 0,33
073-13603-94 digitoitu pinta-ala 1,01

Lohkot ovat korvauskelpoisia
Lohkot eivät ole hukkakaurarekisterissä
Kalkittu v.2022

<u>Huom. Lohko 073-02026-60 sijaitsee pohjavesialueella</u>

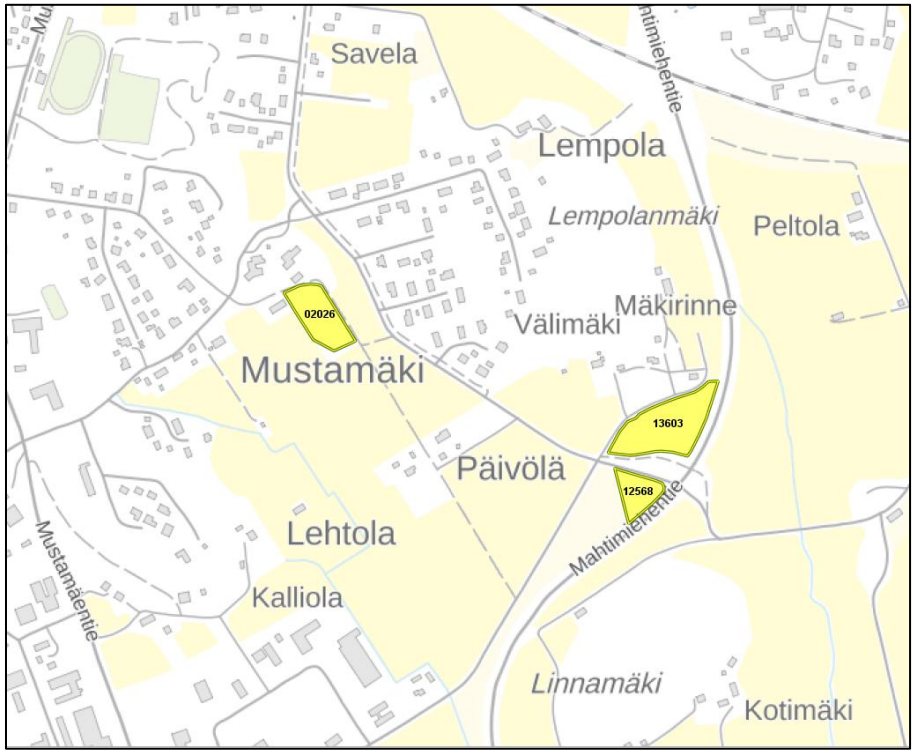

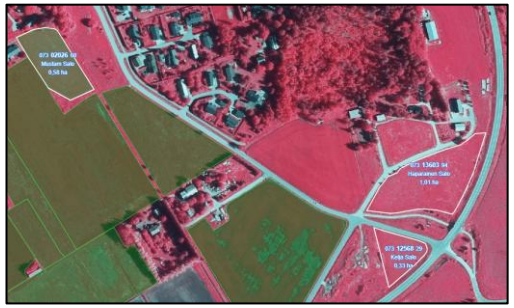

Suojavyöhykkeeksi kelpaava lohko vihreällä

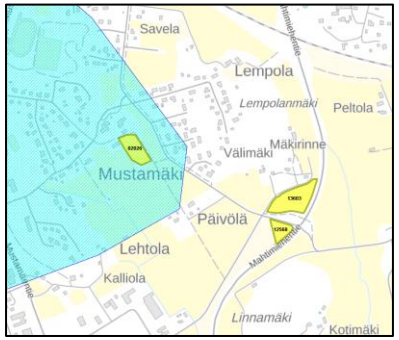

pohjavesikartta

Märynummen nurmena hoidettava, noin 5,51 ha

073-04050-47 digitoitu pinta-ala 0,76
073-04051-48 digitoitu pinta-ala 0,55
073-04053-50 digitoitu pinta-ala 2,14
073-12939-12 digitoitu pinta-ala 0,27
073-12941-14 digitoitu pinta-ala 0,46
073-12942-15 digitoitu pinta-ala 0,49
073-12943-16 digitoitu pinta-ala 0,84

Kaikki lohkot ovat korvauskelpoisia

Lohkot eivät ole hukkakaurarekisterissä

<u>Huom. Lohkot 073-12941-14, 073-04051-48, 073-12942-15, 073-12943-16 ja 073-04050-47 sijaitsevat herkällä E1 –pohjavesialueella, joka tulee huomioida hoitotöissä.</u> Pohjaveden hiekkaisen pohjavesimuodostelman (kaakkois/eteläreuna) läheisyydessä on huolehdittava, ettei hoitotoimilla puhkaise muodostelman reunassa olevaa ohutta, tiivistä, vettä pidättävää kerrosta. Pelloilla on kapeita sarkoja. Sarkaojien toimivuudesta on huolehdittava. Peltojen nurmikasvustot on niitettävä joka vuosi.

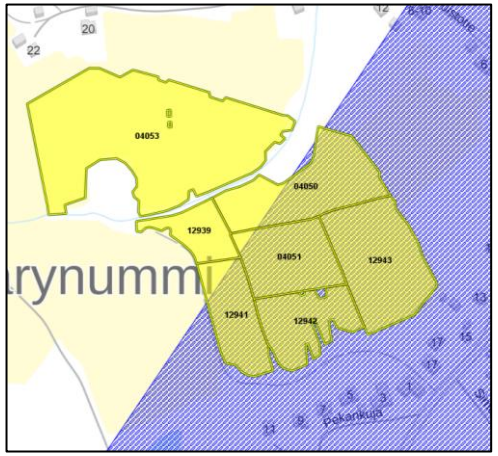

Pohjavesialue sinisellä

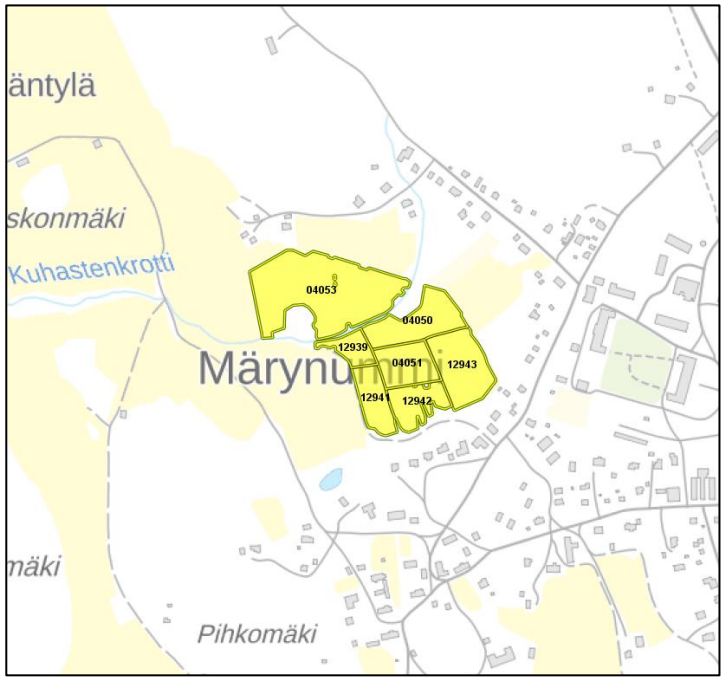

Suojavyöhykkeeksi kelpaavat lohkot vihreällä

Halikko, Tavola, noin 7,39 ha

073-12812-79, dig. pinta-ala 5,11 ha, lohko on hukkakaurarekisterissä
073-12814-81, dig. pinta-ala 1,25 ha, lohko ei ole hukkakaurarekisterissä
073-01660-82, dig pinta-ala 0,90 ha, lohko ei ole hukkakaurarekisterissä
073-01662-84, dig pinta-ala 1,03 ha, lohko ei ole hukkakaurarekisterissä
073-01658-80,digi pinta-ala 0,34 ha, lohko on hukkakaurarekisterissä
073-03477-56, dig pinta-ala 0,64 ha, kalkittu v.2022, ei ole hukkakaurarekisterissä

Lohkot ovat korvauskelpoisia.

Lohko 073-03477-56 on pohjavesialueella

Suojavyöhykekelpoinen lohko vihreällä

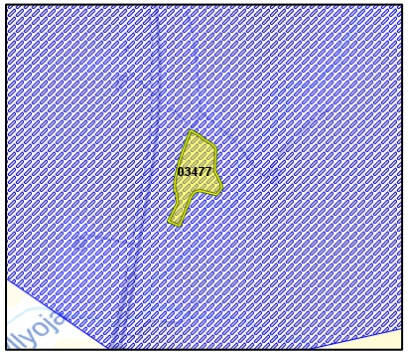

Pohjavesialue

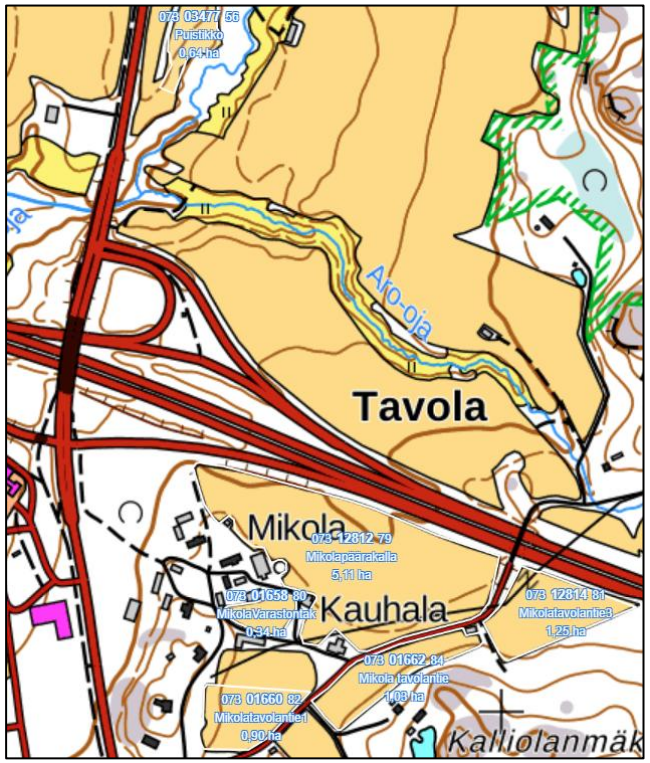

Pertteli, Somerontie, noin 0,44 ha

587-02767-16 digitoitu pinta-ala 0,44

Lohko on korvauskelpoinen

Lohko ei ole hukkakaurarekisterissä

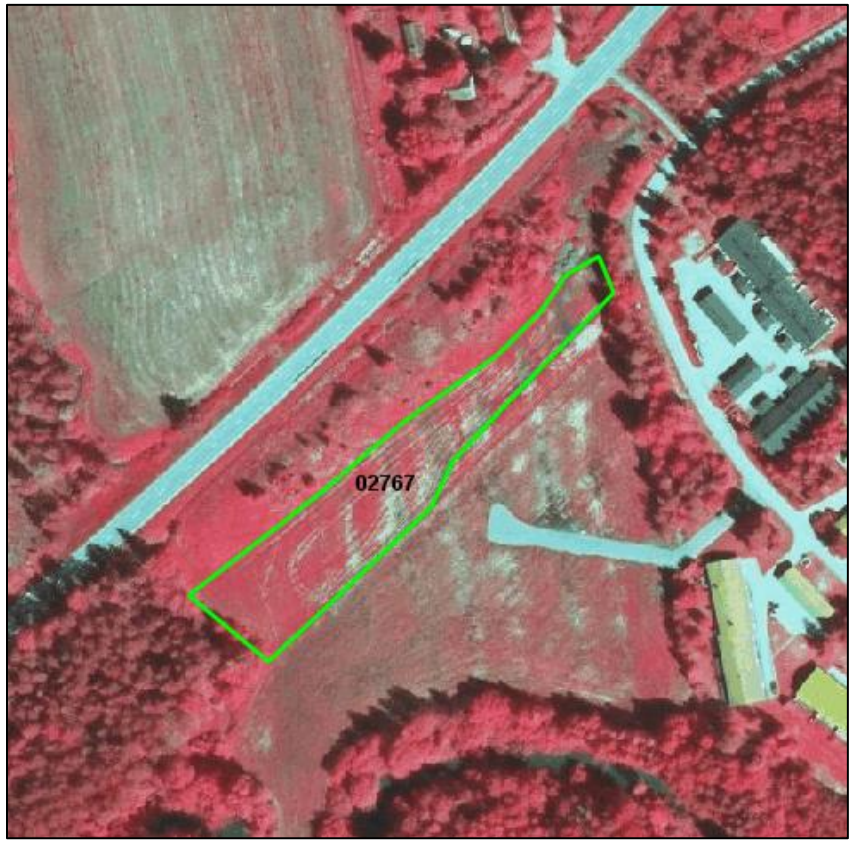

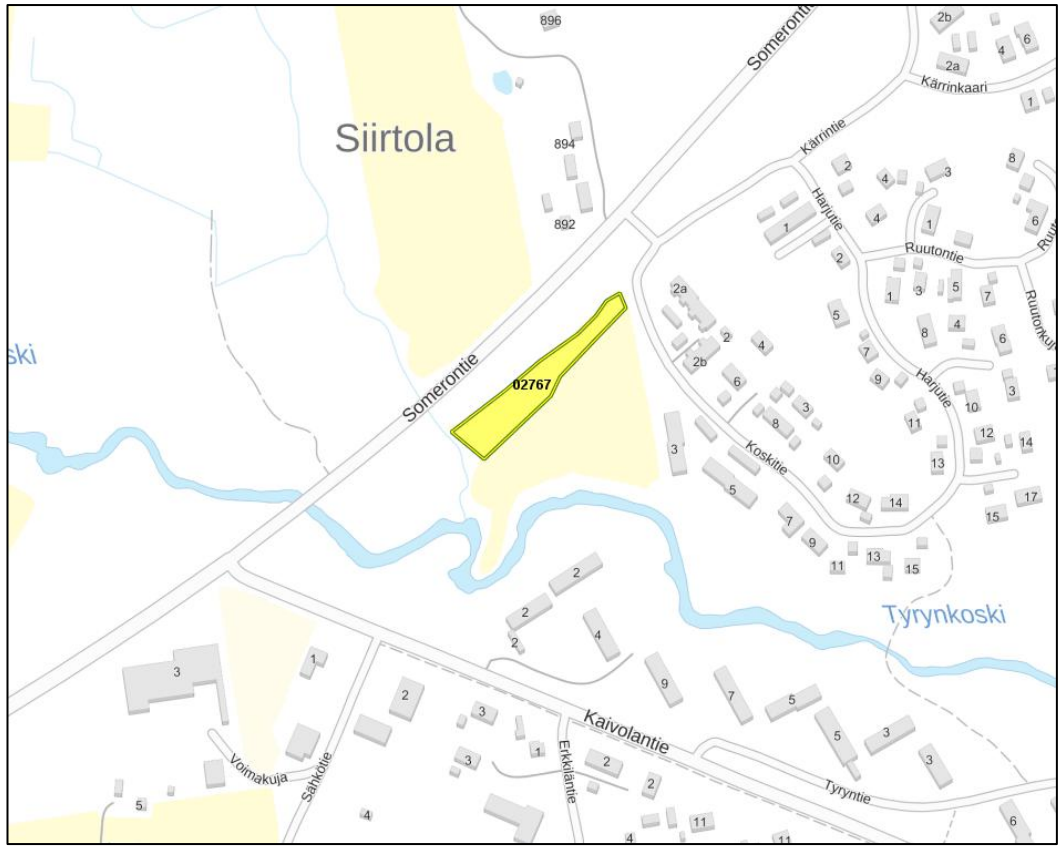

Salo, Isokyläntie, noin 13,85 ha

734-00241-50 digitoitu pinta-ala 4,31
734-00243-52 digitoitu pinta-ala 2,36
734-01302-44 digitoitu pinta-ala 1,19
734-01632-83 digitoitu pinta-ala 1,23
734-01634-85 digitoitu pinta-ala 0,27
734-01798-55 digitoitu pinta-ala 2,72
734-01800-57 digitoitu pinta-ala 1,77

Kaikki lohkot ovat korvauskelpoisia
Lohkot eivät ole hukkakaurarekisterissä
Kalkittu v.2022

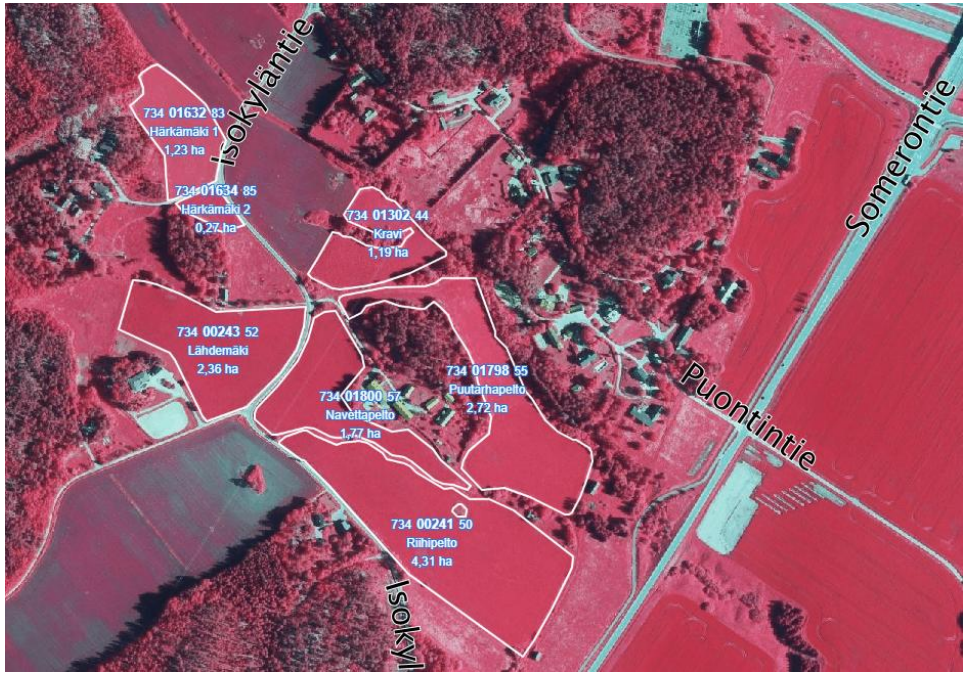

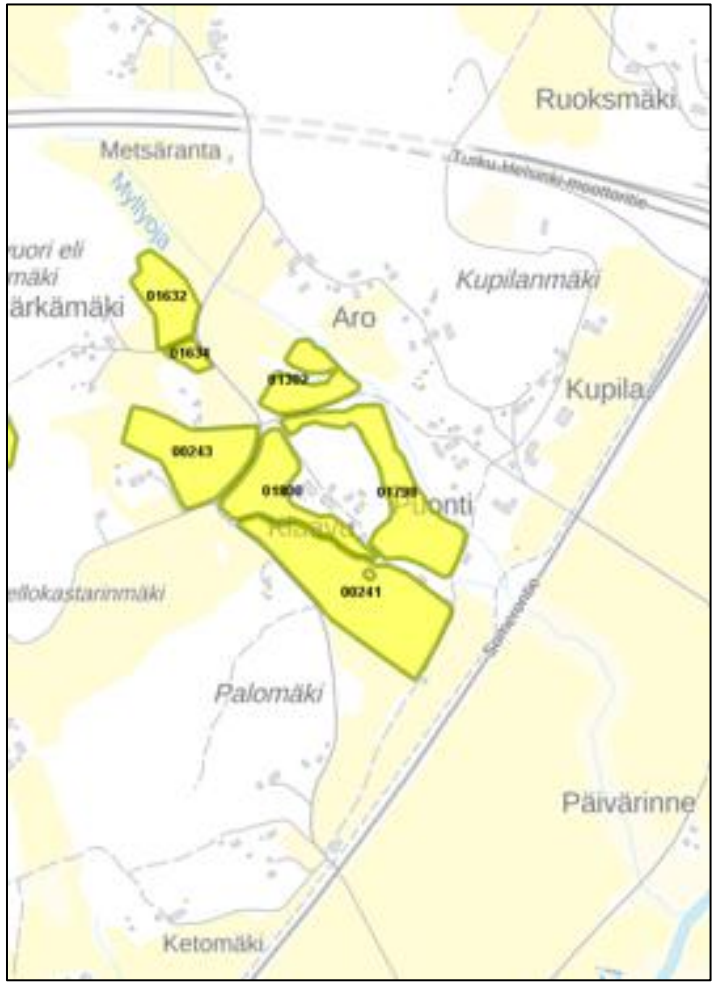

Salo, Somerontie, noin 2,17 ha

734-01433-78 digitoitu pinta-ala 2,17

Lohko on korvauskelpoinen

Lohko ei ole hukkakaurarekisterissä

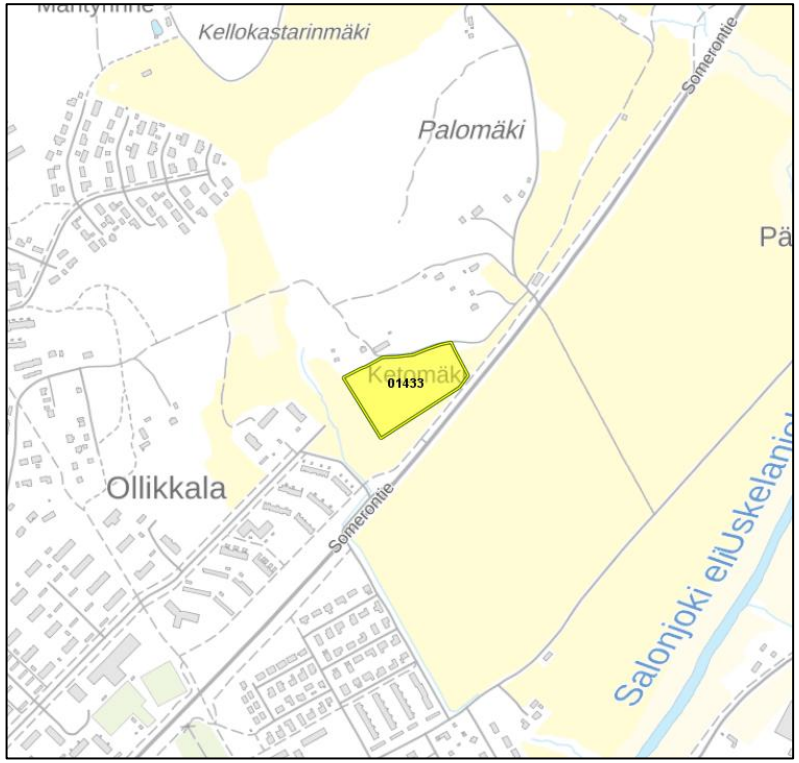

Salo, Inkereentie ja Kaskiahonkatu, noin 4,63 ha

734-01103-39 digitoitu pinta-ala 1,44
734-01767-24 digitoitu pinta-ala 3,19

Lohkot ovat korvauskelpoisia

Lohkot eivät ole hukkakaurarekisterissä

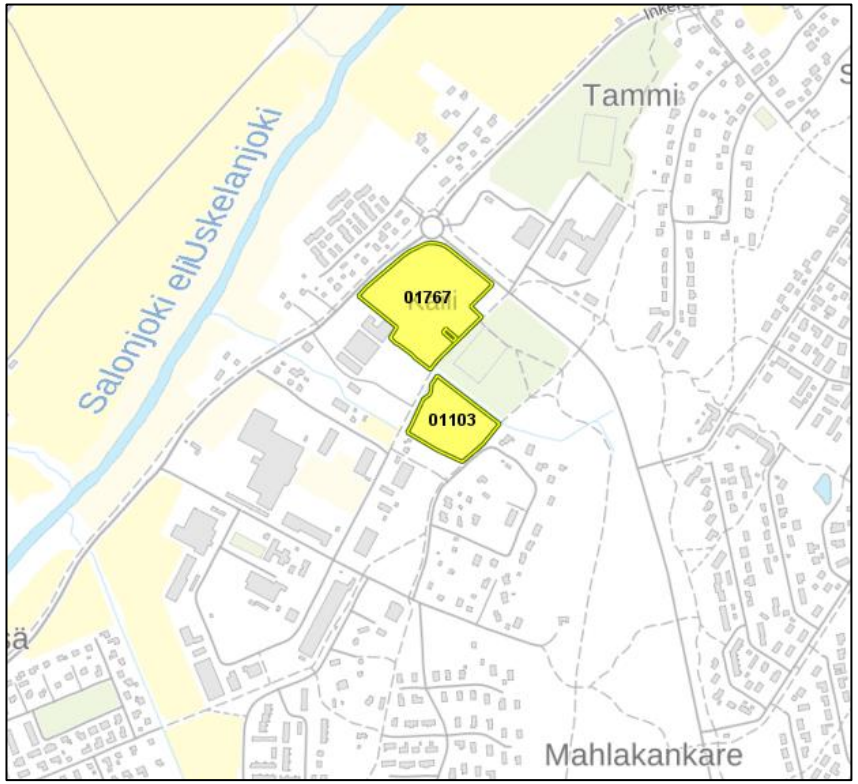

Salo, Kujanpääntie, noin 3,80 ha

734-00982-15 digitoitu pinta-ala 2,08
734-01279-21 digitoitu pinta-ala 0,83
734-01280-22 digitoitu pinta-ala 0,89

Lohkot ovat korvauskelpoisia.

Lohkot eivät ole hukkakaurarekisterissä.

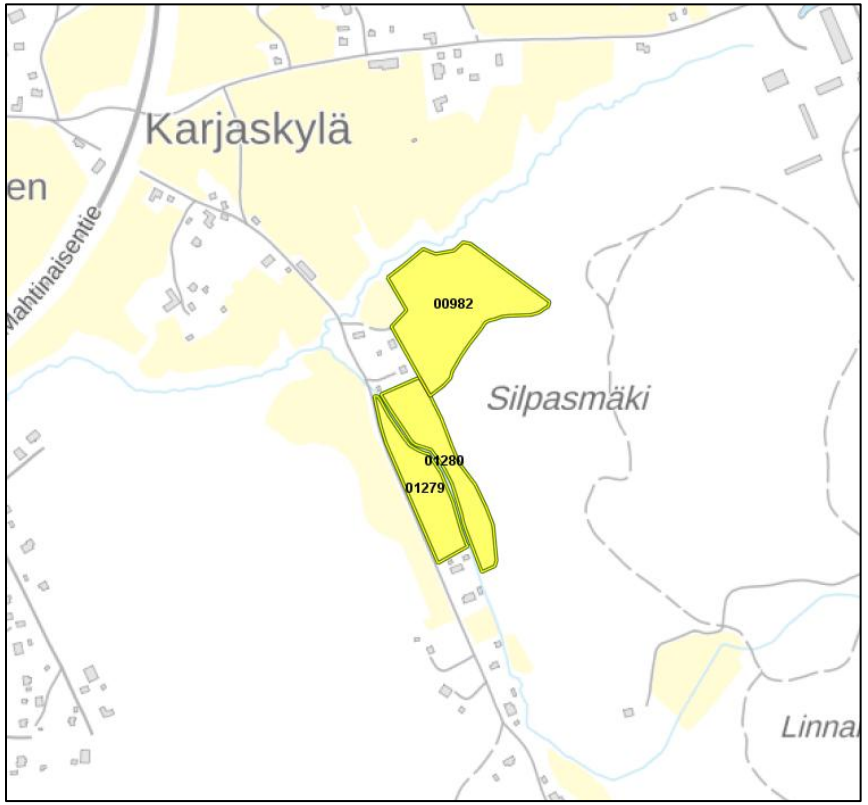

Salo, Maalu, noin 6,75 ha

734-02205-74 digitoitu pinta-ala 3,31
734-02206-75 digitoitu pinta-ala 1,69
734-00984-17 digitoitu pinta-ala 1,75

Kaikki lohkot ovat korvauskelpoisia.

Lohkot eivät ole hukkakaurarekisterissä

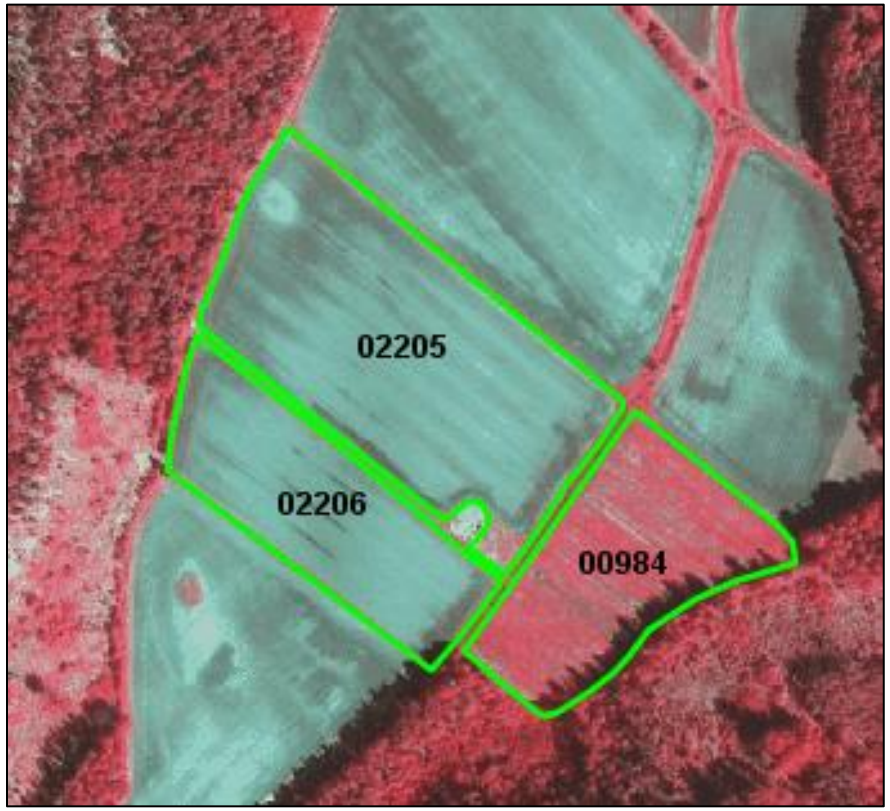

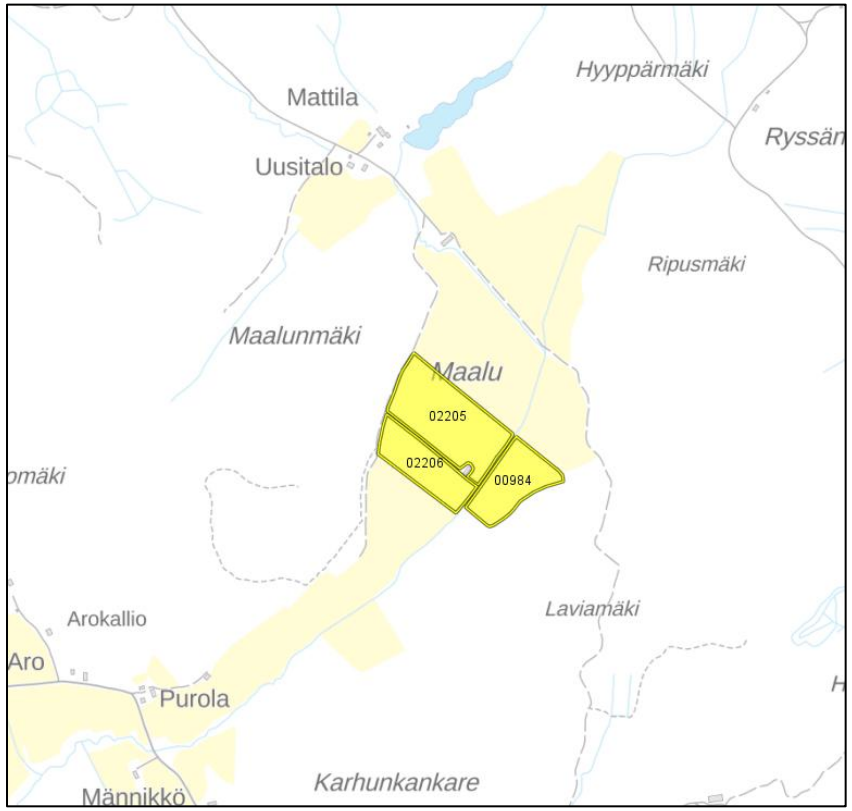

Salo, Närveläntie, noin 14,65 ha

734-00892-22 digitoitu pinta-ala 6,33	Lohko on hukkakararekisterissä (vähäinen saastunta)
734-00893-23 digitoitu pinta-ala 0,74	Lohko ei ole hukkakaurarekisterissä
734-01380-25 digitoitu pinta-ala 7,58	Lohko ei ole hukkakaurarekisterissä

Kaikki lohkot ovat korvauskelpoisia

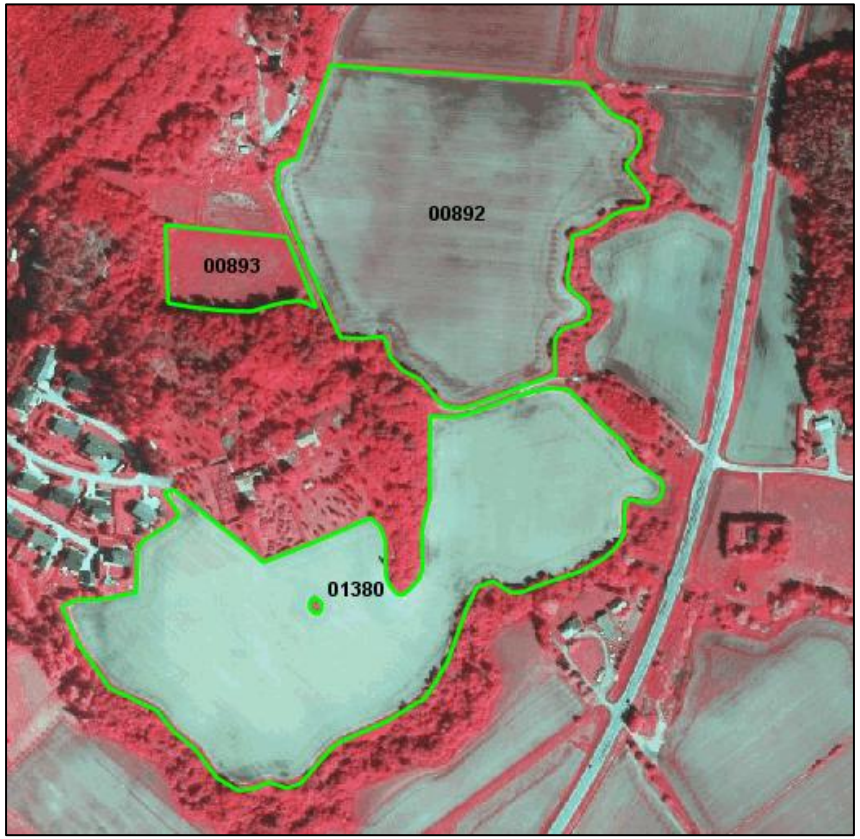

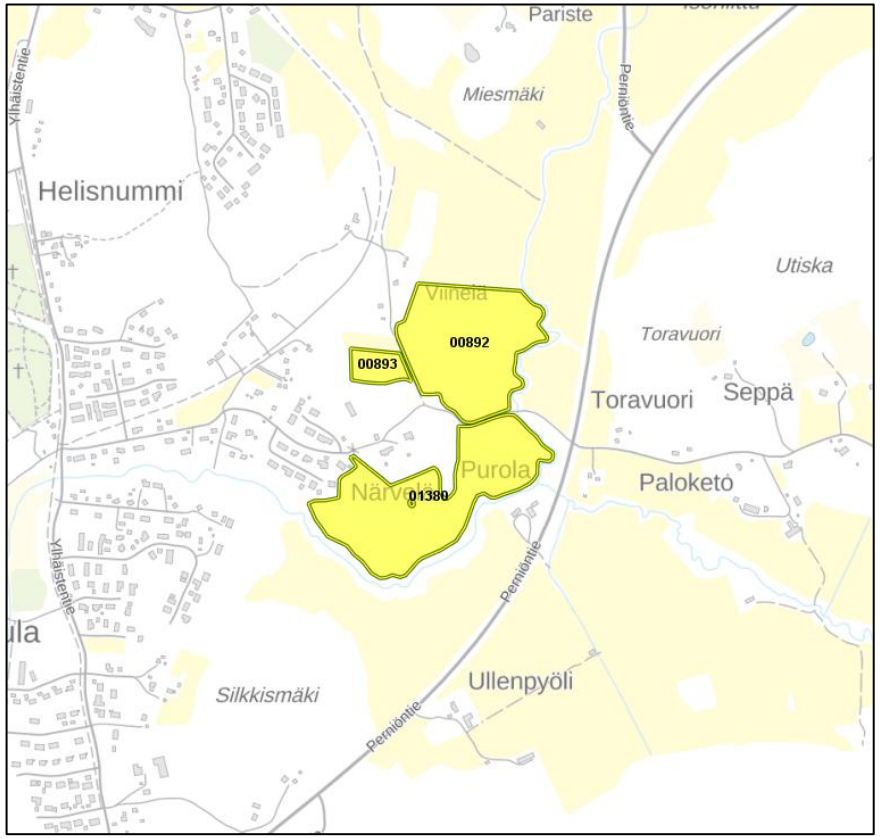

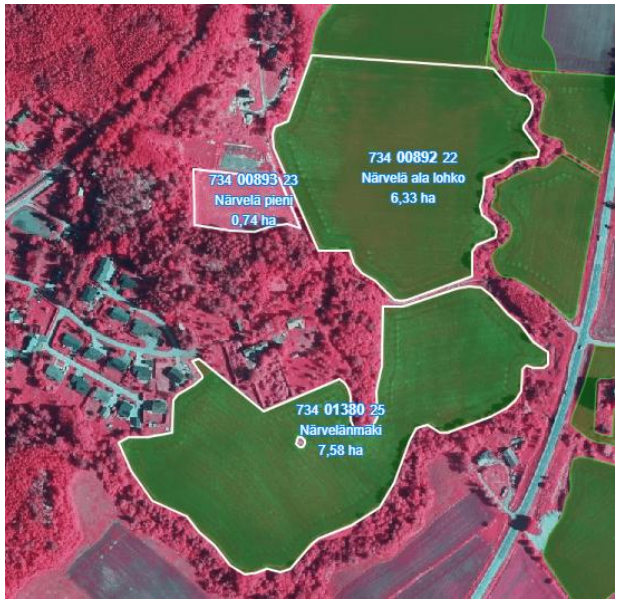

Suojavyöhykkeeksi kelpaavat lohkot vihreällä

Salo, Merikulmantie, noin 5,04 ha

734-01443-88 digitoitu pinta-ala 0,76 Lohko ei ole hukkakaurarekisterissä
734-01593-44 digitoitu pinta-ala 4,28 Lohko on hukkakaurarekisterissä (vähäinen saastunta)

Lohkot ovat korvauskelpoisia.

Lohkoa 734-01443-88 viljelty yhtenä kokonaisuutena yksityisen maanomistajan lohkon 734-01444-89 1,95 ha kanssa, joka vuokrattava erikseen. Maanomistajan yhteystiedot maaseutupalveluilta.

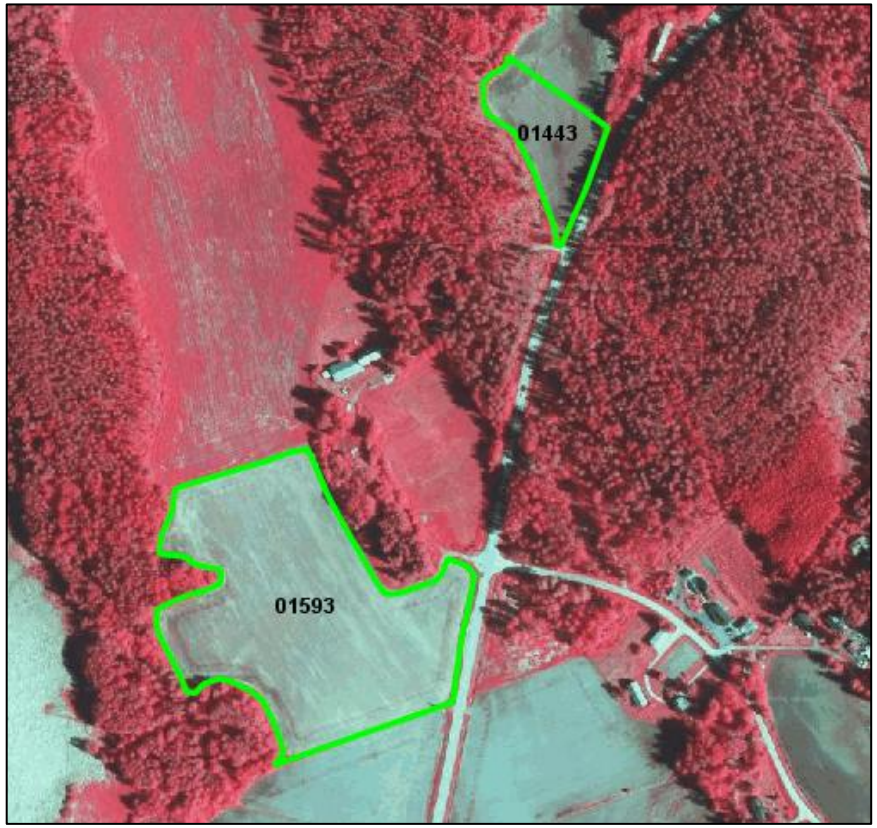

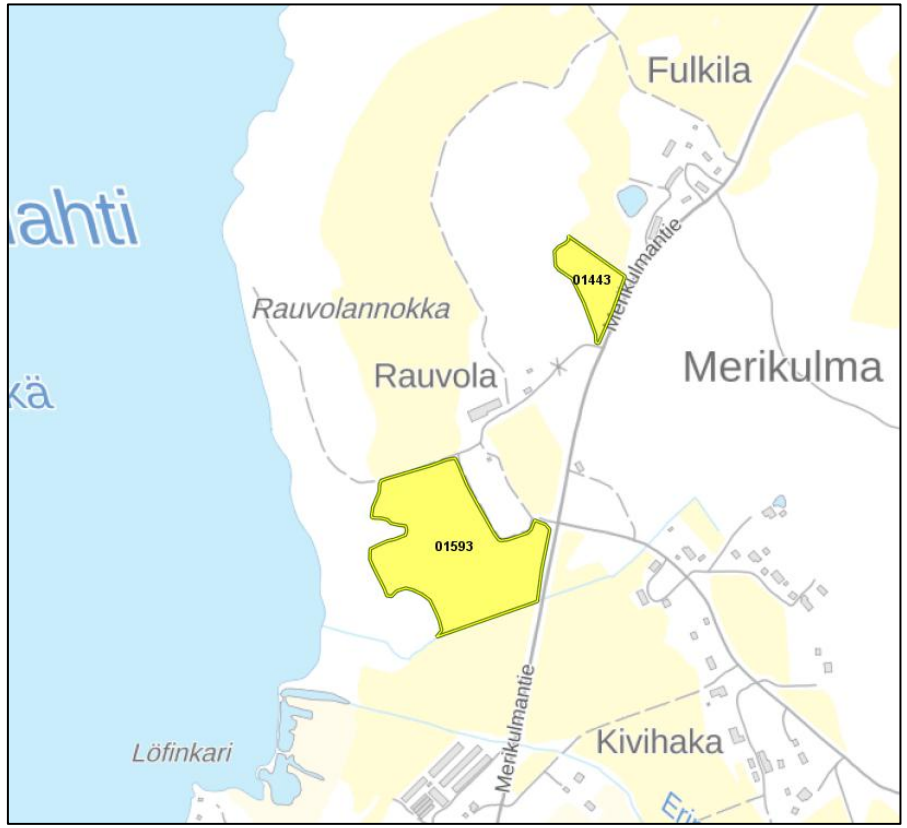

Suojavyöhykkeeksi kelpaavat lohkot vihreällä

Salo, Merikulmantie 4 lohkoa, noin 24,13 ha

734-00286-95 digitoitu pinta-ala 9,12	Lohko ei ole hukkakaurarekisterissä
734-00287-96 digitoitu pinta-ala 3,28	Lohko on hukkakaurarekisterissä (vähäinen saastunta)
734-01703-57 digitoitu pinta-ala 4,18	Lohko on hukkakaurarekisterissä (vähäinen saastunta)
734-01704-58 digitoitu pinta-ala 7,55	Lohko on hukkakaurarekisterissä (vähäinen saastunta)

Kaikki lohkot ovat korvauskelpoisia.

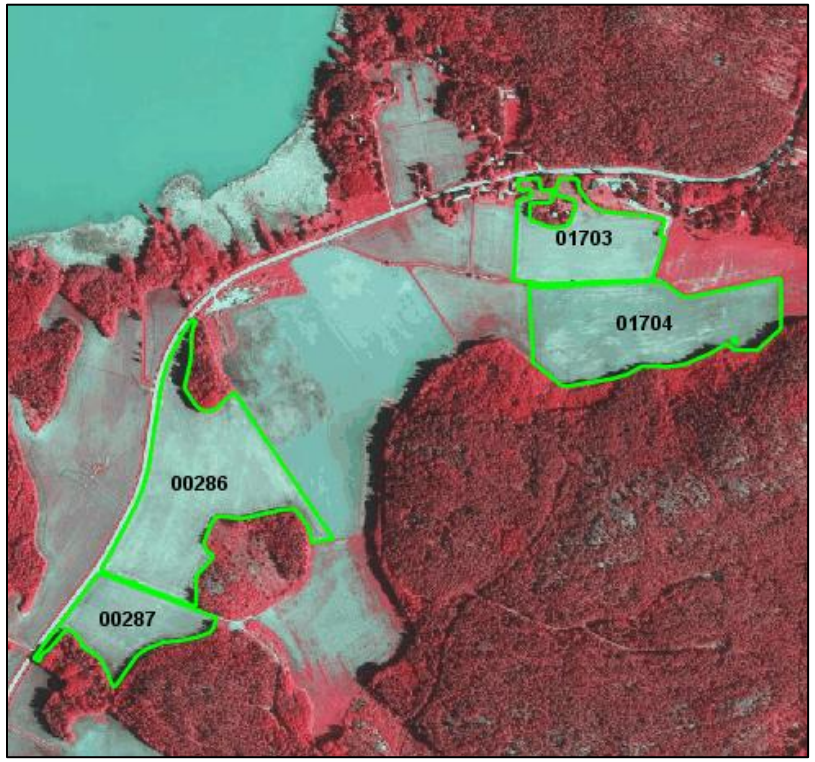

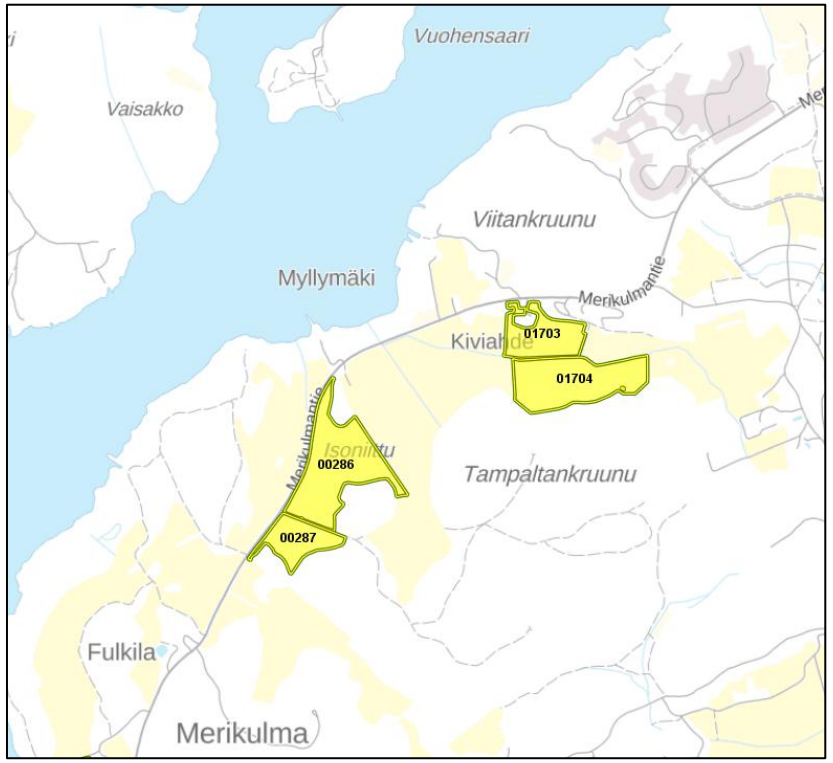

Salo, Hämeenkyläntie ja Hakamäentie Yht. 5,49 ha

734-00036-39 digitoitu pinta-ala 1,31 Lohko ei ole hukkakaurarekisterissä
734-00103-09 digitoitu pinta-ala 4,18 Lohko on hukkakaurarekisterissä (vähäinen saastunta)

Lohkot ovat korvauskelpoisia

Huom. Lohkot sijaitsevat pohjavesialueella!
Lohkolle 7340003639 asennetaan maakaapeli.
Lohkolla 7340003639 tällä hetkellä olevat jäljet tullaan kunnostamaan Angelniemen Ankkurin toimesta kevääseen 2027 mennessä.

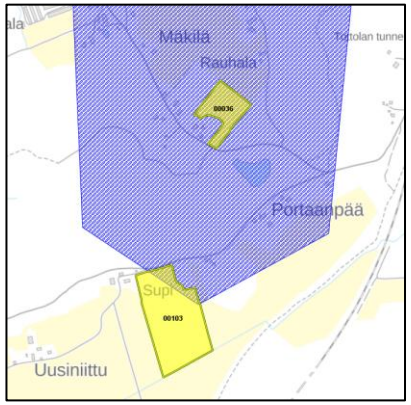

Pohjavesialue sinisellä

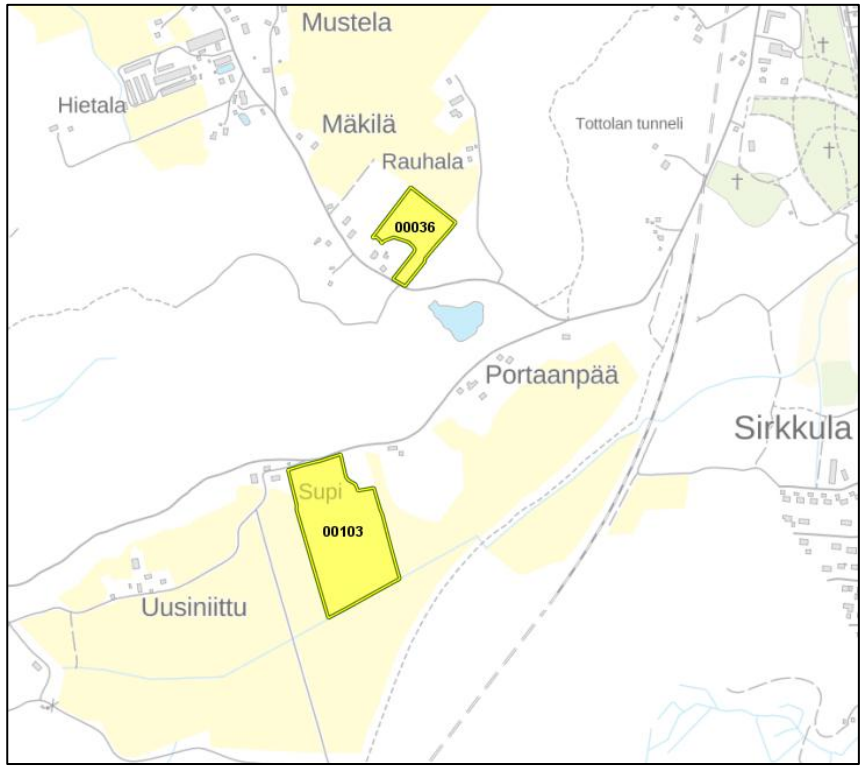

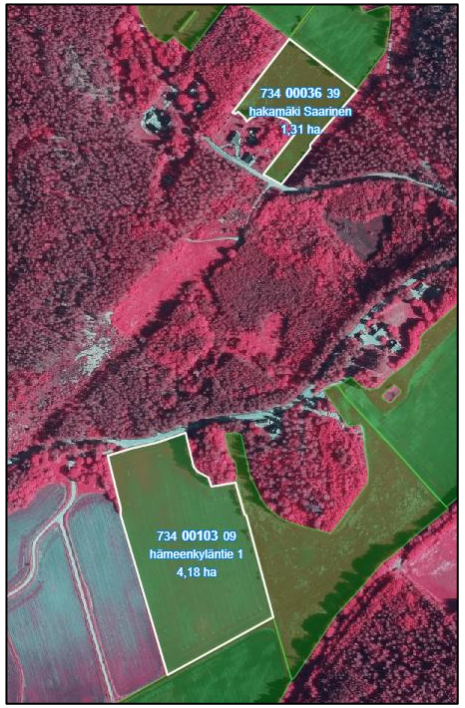

Suojavyöhykkeeksi kelpaavat lohkot vihreällä

Salo, Hämeenkyläntie, noin 6,47 ha

734-01166-05 digitoitu pinta-ala 1,56	Lohko ei ole hukkakaurarekisterissä
734-01167-06 digitoitu pinta-ala 1,41	Lohko on hukkakaurarekisterissä (vähäinen saastunta)
734-01168-07 digitoitu pinta-ala 1,56	Lohko ei ole hukkakaurarekisterissä
734-01705-59 digitoitu pinta-ala 1,94	Lohko ei ole hukkakaurarekisterissä

Kaikki lohkot ovat korvauskelpoisia

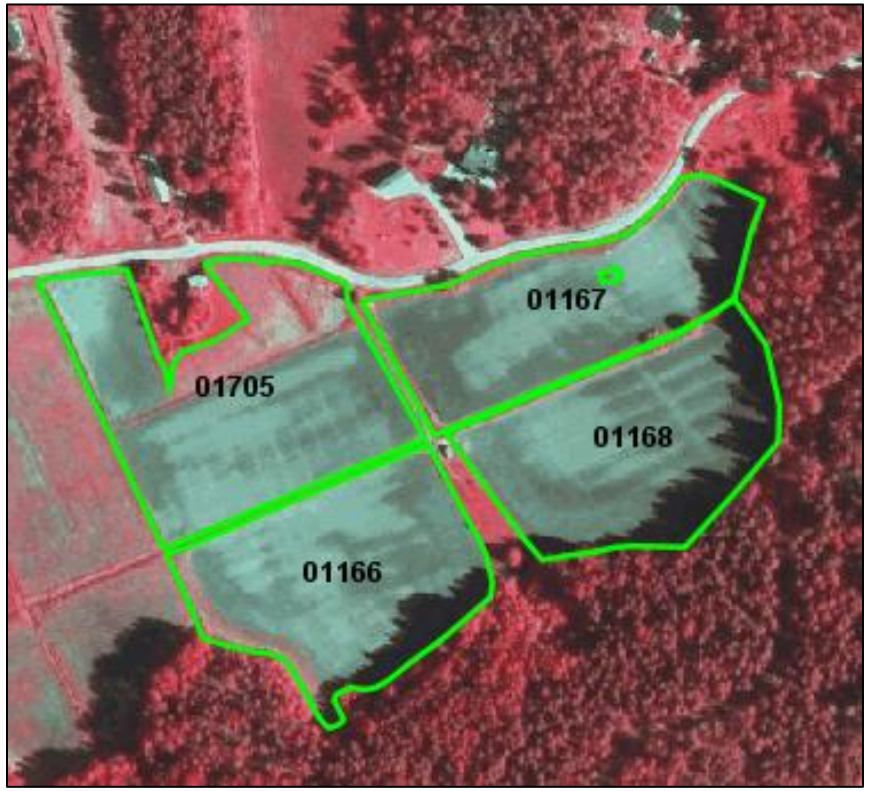

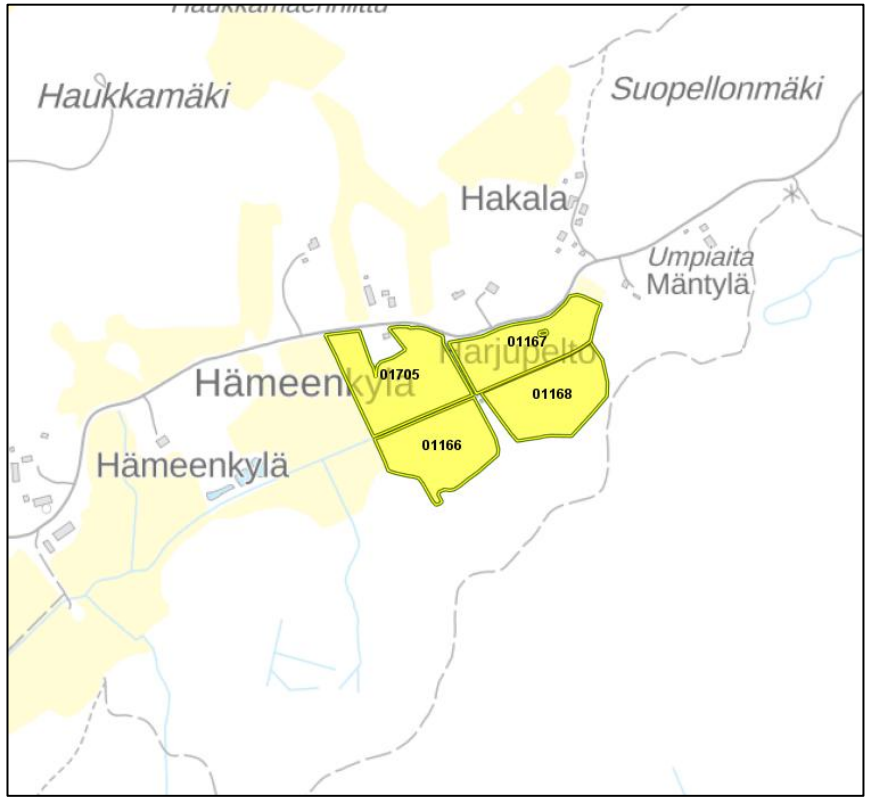

Suomusjärventien ja moottoritien liittymä, noin 4,08 ha

252-01885-24 digitoitu pinta-ala 4,08

Lohko on korvaus- ja luomukelpoinen
Lohko ei ole hukkakaurarekisterissä

<u>Huom. Lohko sijaitsee pohjavesialueella!</u>

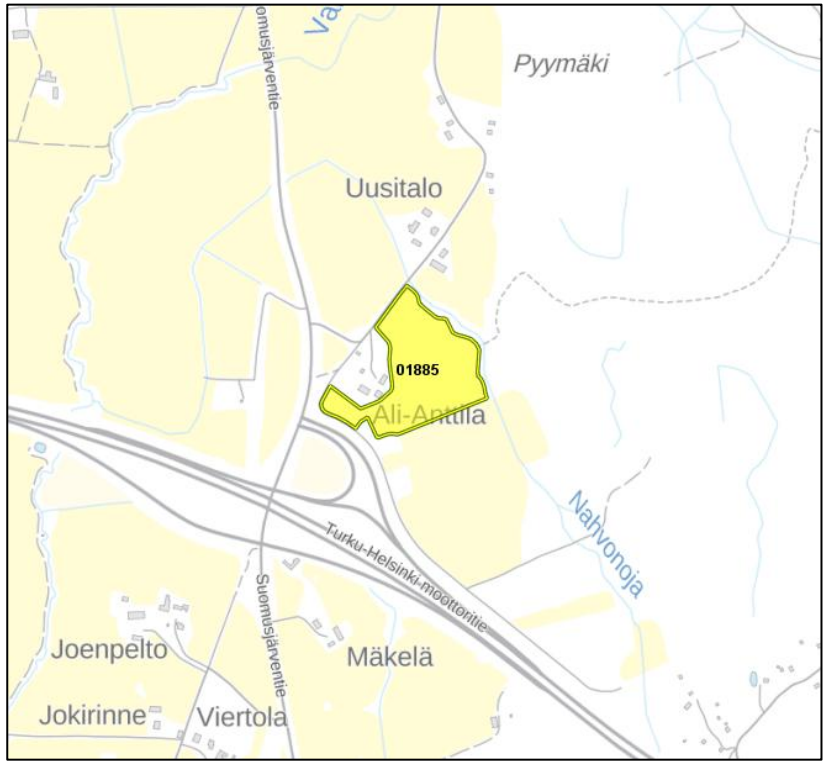

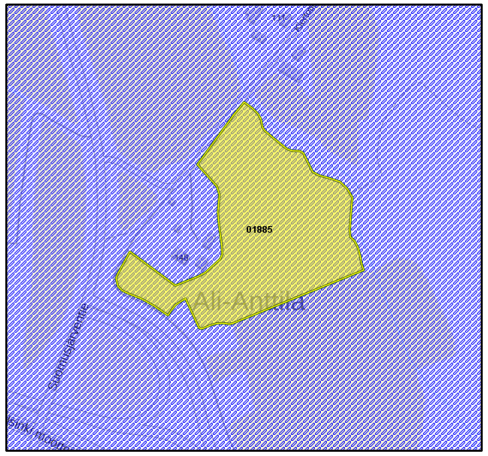

pohjavesikartta

Suojavyöhykekelpoinen lohko vihreällä

Perniön asema, Jokitien varressa, noin 2,14 ha

586-01487-04 digitoitu pinta-ala 2,14
Lohko on korvauskelpoinen
Lohko ei ole hukkakaurarekisterissä

Tienkäyttöoikeus Alatien kautta

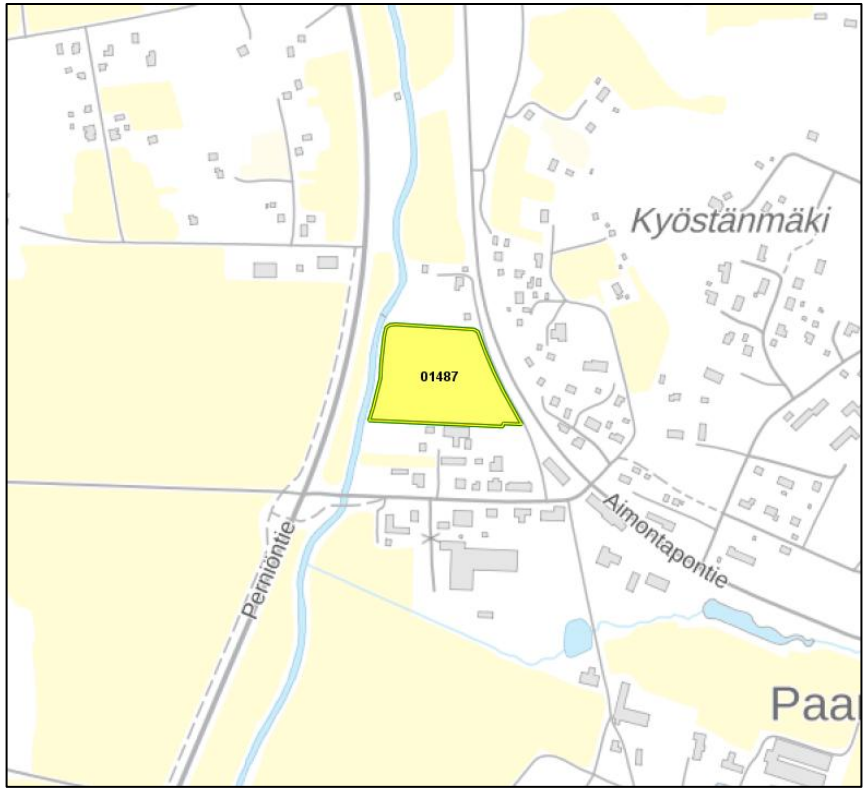

Perniö, Heikkiläntie ja Lupajantie, noin 5,94 ha

586-01421-35 digitoitu pinta-ala 0,54	Lohko ei hukkakaurarekisterissä
586-01422-36 digitoitu pinta-ala 0,56	Lohko ei hukkakaurarekisterissä
586-01424-38 digitoitu pinta-ala 3,87	Lohko on hukkakaurarekisteri (vähäinen saastunta)
586-04763-79 digitoitu pinta-ala 0,47	Lohko on hukkakaurarekisteri (vähäinen saastunta)
586-01417-31 digitoitu pinta-ala 0,50	Lohko on hukkakaurarekisteri (vähäinen saastunta)

Kaikki lohkot ovat korvauskelpoisia.

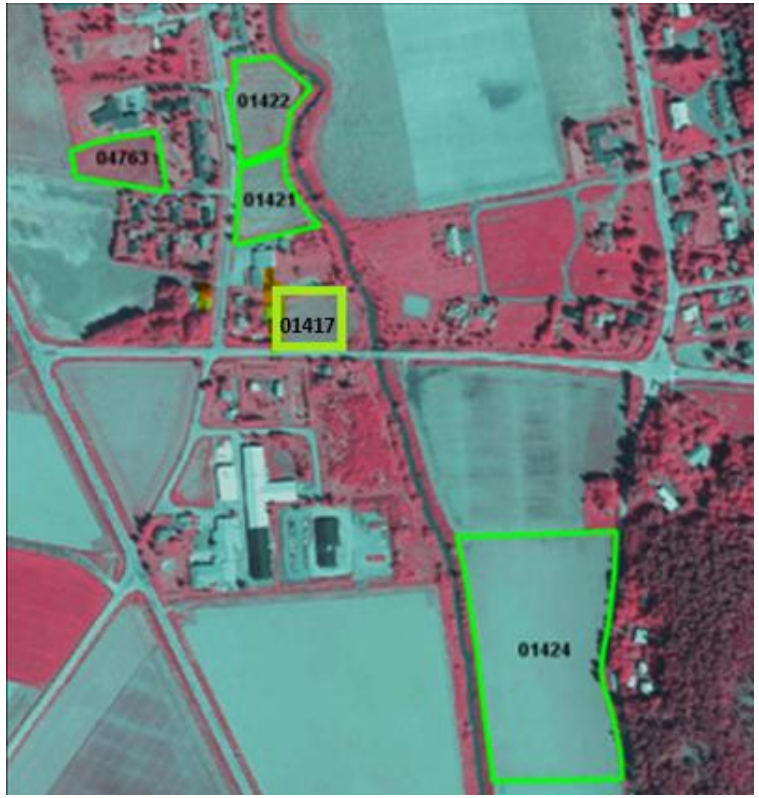

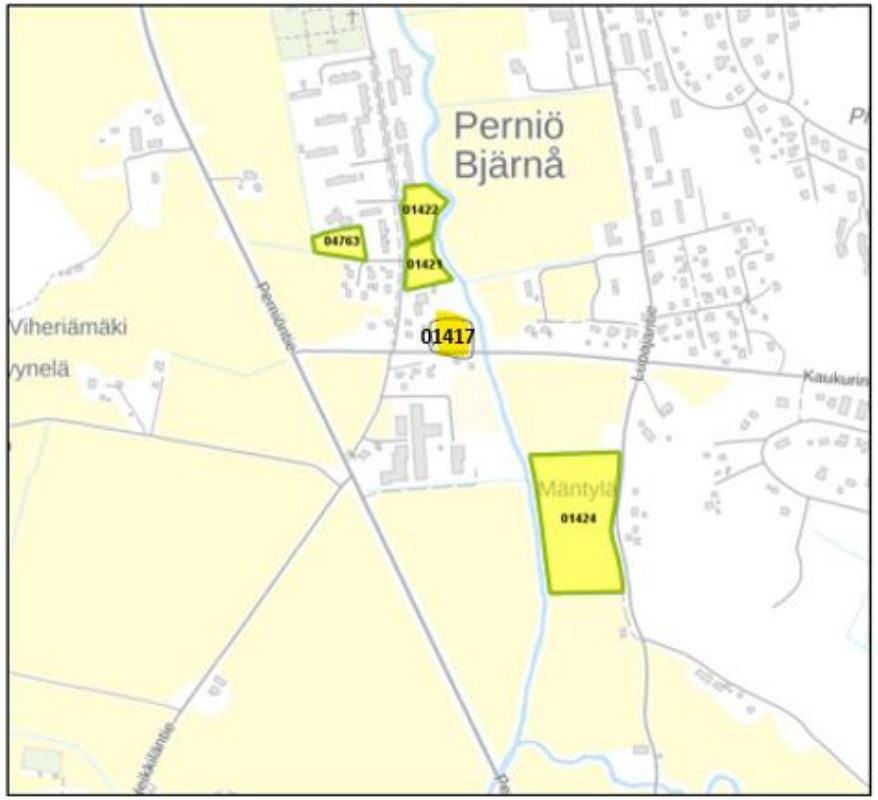

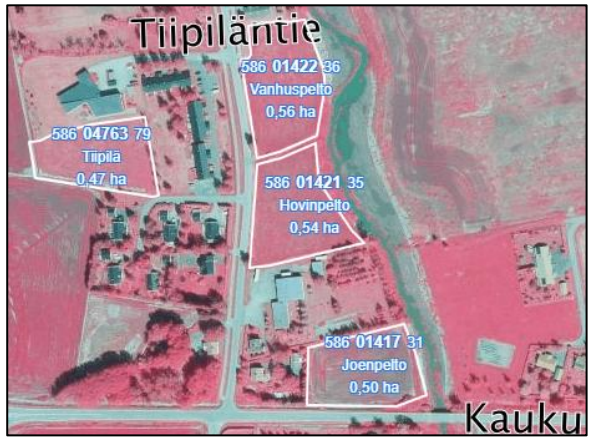

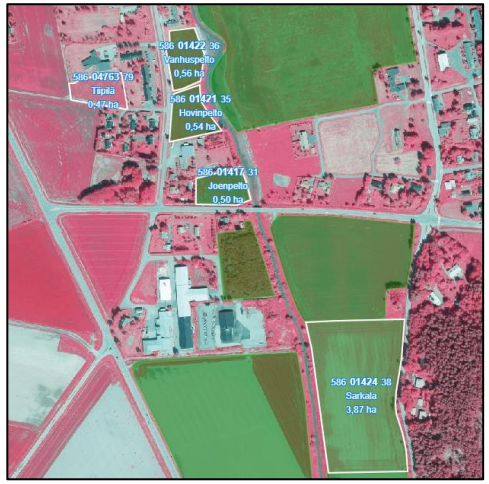

Suojavyöhykkeeksi kelpaavat lohkot vihreällä

Perniö, Alhonmäentie, noin 18,47 ha

586-04820-39 digitoitu pinta-ala 12,34
586-04819-38 digitoitu pinta-ala 6,13

Lohkot ovat korvauskelpoisia.

Lohkot ovat hukkakaurarekisterissä (vähäinen saastunta)

Tienkäyttöoikeus Alhonmäentie 132 tien kautta

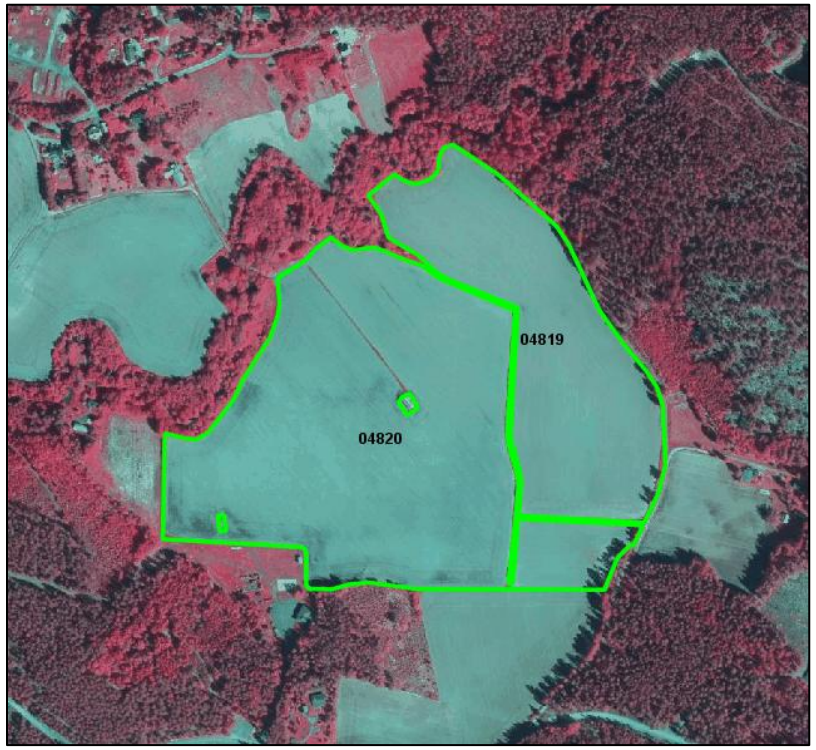

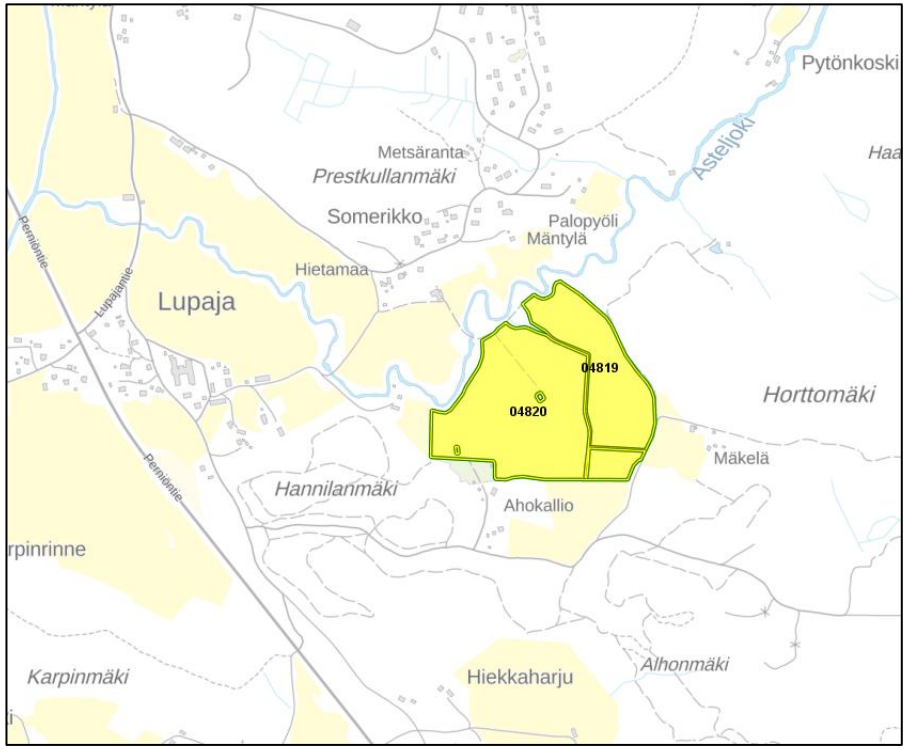

Perniö, Somerikontie ja Alhonmäentie, noin 15,55 ha

586-00410-91 digitoitu pinta-ala 2,43	Lohko on hukkakaurarekisterissä (vähäinen saastunta)
586-01664-84 digitoitu pinta-ala 3,57	Lohko ei ole hukkakaurarekisterissä
586-01665-85 digitoitu pinta-ala 4,45	Lohko ei ole hukkakaurarekisterissä
586-02698-51 digitoitu pinta-ala 3,79	Lohko ei ole hukkakaurarekisterissä
586-04058-53 digitoitu pinta-ala 1,31	Lohko on hukkakaurarekisterissä (vähäinen saastunta)

Kaikki lohkot ovat korvauskelpoisia

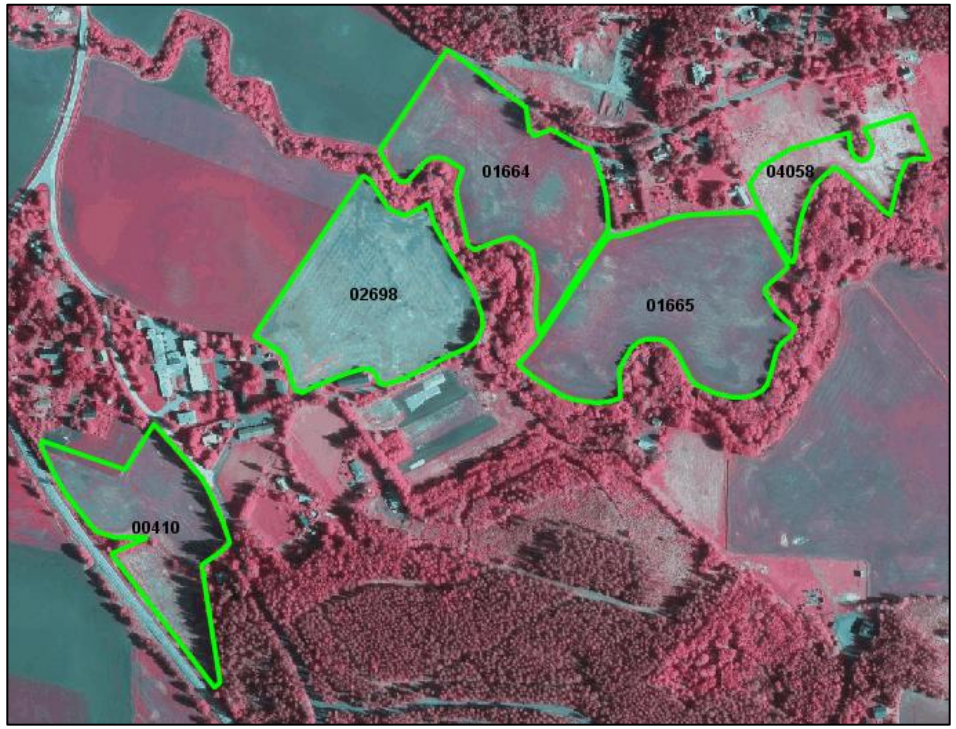

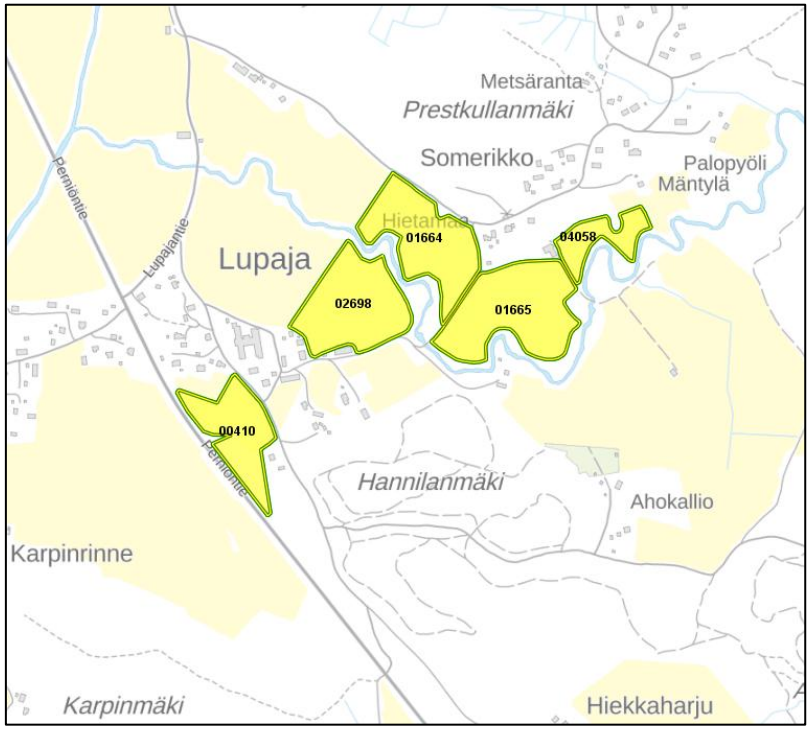

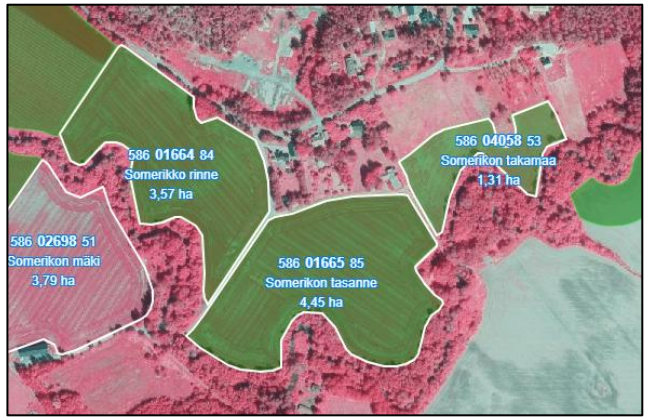

Suojavyöhykkeeksi kelpaavat lohkot vihreällä

Perniö, Salontie, noin 1,53 ha

586-02548-95 digitoitu pinta-ala 1,53

Lohko on korvauskelpoinen

Lohko ei ole hukkakaurarekisterissä

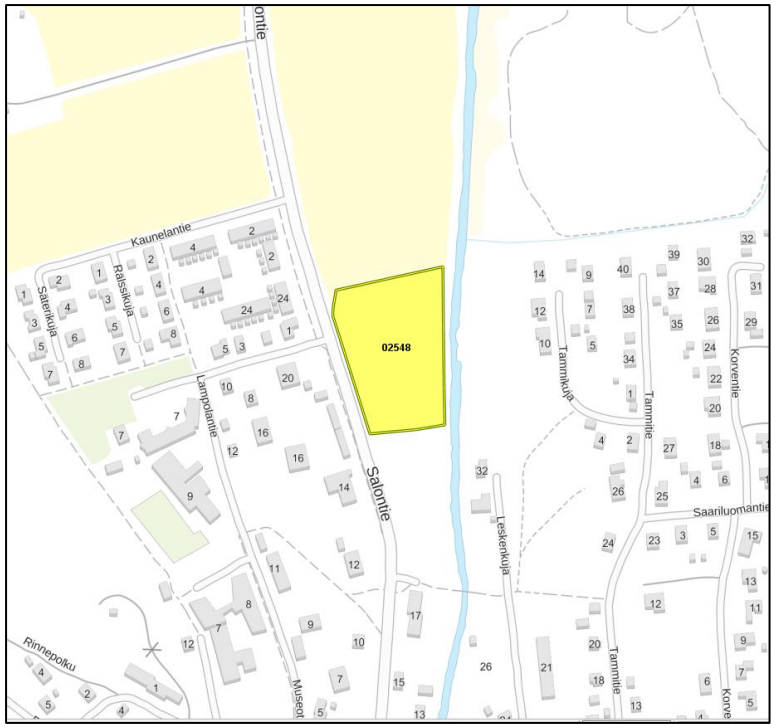

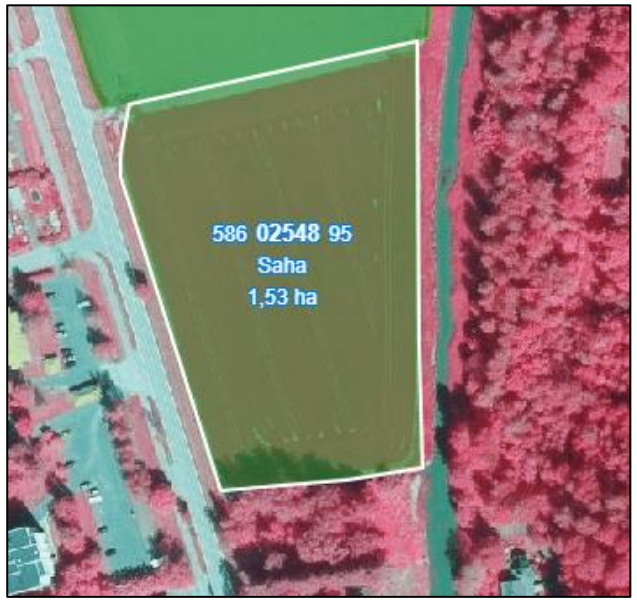

Suojavyöhykkeeksi kelpaava lohko vihreällä

Särkisalo, Pensalontie, noin 0,73 ha

784-00293-43 digitoitu pinta-ala 0,73

Lohko on korvauskelpoinen
Lohko ei ole hukkakaurarekisterissä

Optio-oikeuden ehdot

Pellot vuokrataan 5 vuoden vuokra-ajalle. Vuokra-aikaa on mahdollista jatkaa entisin ehdoin uudella 5-vuotiskaudella, jos viljelijä kalkitsee vuokrasopimukseen sisältyvät pellot ennen 1.4.2031 (sopimuksen päättymisvuosi) sekä osoittaa kalkituksen pellolla ja kuiteilla kalkituksen yhteydessä.

Kalkitus tulee toteuttaa todistettavasti ja seuraavin ehdoin:
peltoala tulee kalkita 5000 kg /ha kalsiittikalkilla tai toisella kokonaisneutralointikyvyltään vastaavalla kalkkimäärällä. Neutralointikykykriteerinä käytetään liitteen mukaista taulukkoa.
Esimerkki yhteismitallisista kokonaisneutralointimääristä:

NordkalkKalsiitti Parainen 5 tn/ha
NordkalkKalsiitti Vampula 5,5 tn/ha
NordkalkKalsiitti Tytyri, Lohja 5 tn/ha
Silikaattikalkki 10,31 tn/ha
Farmarin kalkki 5 tn /ha
Perniön kalsiitti 5 tn /ha

Kalkin levitys ja levityspäivä tulee ilmoittaa maaseutupalveluihin viimeistään kaksi päivää ennen levitystyötä. Maaseutupalvelut tarkistaa kalkituksen.
Kuitit kalkin levityksestä tulee toimittaa maaseutupalveluihin kahden viikon sisällä levityksestä
Optio-oikeuden käytöstä ilmoitettava viimeistään 1.4.2031 (sopimuksen päättymisvuonna)
Mikäli kaupunki tarvitsee peltoa kaavanmukaiseen käyttöön, optio-oikeutta ei myönnetä kaupunkisuunnitteluun kohdistuvalle alalle
Vuokran maksuhäiriöt estävät optio-oikeuden lunastuksen

Liite: kalkitustaulukko

Allekirjoitukset

Salon kaupungin psta Vuokralainen

Kalkkitaulukko, nopeavaikutteinen

[*] Yksi kalkitusyksikkö vastaa viittä tonnia kalsiittia, jonka nopeavaikutteinen neutralointikyky on 20 % ja kokonaisneutralointikyky 33 % kalsiumiksi laskettuna. Sarakkeesta löytyvät luvut kertovat, kuinka paljon tarvitaan kutakin tuotetta tuottamaan vastaava kalkitusvaikutus ja mikä on sen hinta peltoon levitettynä.

SUOITUS neutralointikustannuksen €/ha mukaan		KALKITUSAINEET	SAATAVUUS	NEUTRALOINTI-KYKY		HIENOUSASTE			VEROTON HINTA €/tn				YKSI KALKITUSYKSIKKÖ [*] PELTOON LEVITETTYNÄ				RAVINTEET		
													nopeavaikutteinen neutralointikyky		kokonais-neutralointikyky				
nopea-vaikut-teinen	kokonais-neutralointi-kyky	tuotteen nimi/ yritys	tuotantopaikka/ lastauspaikka/ satama	nopea-vaikut-teinen	kokonais-neutra-lointi	alle 2 mm	alle 0,15 mm	kosteus	lastaus-paikalla	rahti 100 km	levitys	peltossa levitet-tynä	määrä	kustannus	määrä	kustannus	Ca	Mg	muut ravinteet
				%	%	%	%	%	€/tn	€/tn	€/tn	€/tn	tn/ha	€/ha	tn/ha	€/ha	%	%	%
1	1	Kotkan rakennekalkki, Tyynellän maanparannus Oy	Kotka	42	45			21	17,00	10,00	6,00	33,00	2,36	78,01	3,63	119,93	47	0,4	P 0,3
2	3	Kaukaan rakennekalkki, Tyynellän maanparannus Oy	Lappeenranta	38	42			37	16,00	10,00	7,00	33,00	2,65	87,53	3,95	130,26	46	0,4	P 0,3
3	10	Karkea meesakalkki UPM, Torolf Nylund	Pietarsaari	38	46			4	35,00	sis. edell. hin-taan	7,00	42,00	2,63	110,53	3,61	151,64	47	0,3	P 0,5
4	12	Ruskealan Se-Peli, Terho Hukka	Ruskeala, Venäjä	31	37	83	23	5	15,00	13,55	6,00	34,55	3,23	111,45	4,46	154,07	32	3,5	
5	9	Pulpin rakennekalkki, Tyynellän maanparannus Oy	Joutseno	34	43	*1)*	*1)*	24	22,00	10,00	6,00	38,00	2,99	113,43	3,86	146,50	41	0,3	P 0,3
6	2	Kiteen Lämmön Tuhka, Terho Hukka	Kitee	16	30			<10	15,00	0,00	7,52	22,52	6,25	140,75	5,50	123,86	17	3,1	P 1,2, K 11, Mn 1,1, S 0,5
7	19	Siilinjärven Mg-pitoinen kalkki, Yara Suomi	Siilinjärvi	24	33	100	75	6-9	22,68	8,70	5,50	36,88	4,17	153,67	5,00	184,40	28	3,0	
8	48	Silikaattikalkki, Omya/ Esko Gustaffson	Särkisalo	15	16	100	61	5	9,85	8,70	5,50	24,05	6,67	160,33	10,31	248,02	16	0,3	
9	49	Cresco Special Kalsium SMA Mineral	Kalkkimaa, Tornio	35	38	*2)*	*2)*	0	43,00	9,30	5,50	57,80	2,86	165,14	4,34	250,97	37	<1	
10	27	Maanparannuskalkki, Kone-Laihanen	Lappeenranta	20	27	100	50	5-10	19,00	8,70	5,50	33,20	5,00	166,00	6,11	202,89	27		
11	25	Nordkalk Kalsiitti KO kostea	Kokkola	25	36	100	50	5	27,87	8,70	5,50	42,07	4,00	168,28	4,58	192,82	33		
12	26	Nordkalk Kalsiitti KO kuiva	Kokkola	25	36	100	50	0	28,69	9,30	5,50	43,49	4,00	173,96	4,58	199,33	33		
13	54	Aurakalkki, Erkki Saari Oy	Aura	17	18	90	79	50	16,00	10,60	5,50	32,10	5,75	184,48	9,17	294,25	16	1,1	
14	30	Nordkalk Kalsiitti PA, kostea	Paraínen	22	33	100	50	5	27,87	8,70	5,50	42,07	4,55	191,23	5,00	210,35	32		
15	11	Mahtikalkki kalkkirouhe, Mahtirahti	Jaala	18	38	66	30	15	16,00	14,00	5,00	35,00	5,56	194,44	4,34	151,97	30	0,3	
16	33	Nordkalk Kalsiitti PA, kuiva	Paraínen	22	33	100	50	0	28,69	9,30	5,50	43,49	4,55	197,68	5,00	217,45	32		
17	13	Älykäs kalkki, Erkki Saari Oy	Lännen Tehtaat, Säkylä	16	35	55	10	11	18,50	8,70	5,50	32,70	6,25	204,38	4,71	154,16	33	0,9	
18	39	Nordkalk Kalsiitti VP kostea	Vampula	20	30	100	50	5	27,87	8,70	5,50	42,07	5,00	210,35	5,50	231,39	28		
19	51	Nordkalk Kalsiitti LV kostea	Lappeenranta	20	27	100	50	5-10	27,87	8,70	5,50	42,07	5,00	210,35	6,11	257,09	27		
20	16	Cresco Normal Kalsium, SMA Mineral	Kalkkimaa, Tornio	19	38	80	*3)*	1-5	26,45	8,70	5,50	40,65	5,26	213,95	4,34	176,51	38	<1	
21	34	Nordkalk Kalsiitti SB, kuiva	Sipoo	20	33	100	50	0	28,69	9,30	5,50	43,49	5,00	217,45	5,00	217,45	30		tuote, johon verrataan
22	35	Nordkalk Kalsiitti TY, kuiva	Tyyri, Lohja	20	33	100	50	0	28,69	9,30	5,50	43,49	5,00	217,45	5,00	217,45	32		tuote, johon verrataan
23	31	Nordkalk Mg-3 SB, kostea	Sipoo	18	33	100	50	5	27,87	8,70	5,50	42,07	5,56	233,72	5,00	210,35	27	3,0	
24	32	Nordkalk Mg-5 LV, kostea	Lappeenranta	18	32	100	50	5-10	27,87	8,70	5,50	42,07	5,56	233,72	5,16	216,92	22	5,0	
25	37	Nordkalk Mg-3 VI, kostea	Vimpeli	18	31	100	50	5	27,87	8,70	5,50	42,07	5,56	233,72	5,32	223,92	22	3,0	
26	40	Nordkalk Mg-5 VP, kostea	Vampula	18	30	100	50	5	27,87	8,70	5,50	42,07	5,56	233,72	5,50	231,39	18	5,0	
27	46	Nordkalk Mg-5 VP, kuiva	Vampula	18	30	100	50	0	28,67	9,30	5,50	43,47	5,56	241,50	5,50	239,09	18	5,0	
28	36	Nordkalk Mg-3 SB, kuiva	Sipoo	18	33	100	50	0	28,69	9,30	5,50	43,49	5,56	241,61	5,00	217,45	27	3,0	
29	42	Nordkalk Mg-3 VI, kuiva	Vimpeli	18	31	100	50	0	28,69	9,30	5,50	43,49	5,56	241,61	5,32	231,48	22	3,0	
30	8	Cresco Optimal, SMA Mineral	Kalkkimaa, Tornio	13	37	70	*4)*	4-6	18,50	8,70	5,50	32,70	7,69	251,54	4,46	145,82	26	6,0	
31	7	Nordkalk Kalsiitti2 LO, kostea	Louhi, Savonlinna	12	35	*5)*	*5)*	5	16,50	8,70	5,50	30,70	8,33	255,83	4,71	144,73	35		
32	52	Nordkalk Kalsiitti 2 LV kostea	Lappeenranta	12	20	100	50	5-10	17,28	8,70	5,50	31,48	8,33	262,33	8,25	259,71	20		
33	17	Nordkalk Kalsiitti SB L, kostea	Gotlanti, Sipoo	15	37	100	50	4-7	25,50	8,70	5,50	39,70	6,67	264,67	4,46	177,04	37		
34	24	Paltamon kalkkirouhe, Juuan dolomiittikalkki	Paltamo	12	28	*6)*	*6)*	3	18,00	8,70	5,50	32,20	8,33	268,33	5,89	189,75	19	5,0	
35	15	Munukalkki, Erkki Saari Oy	Useat satamat	13	35	56	10	6	22,00	8,70	5,50	36,20	7,69	278,46	4,71	170,66	29	3,0	
36	6	Masuunikuona RA, Ruukki	Raahe	10	33	97	4	10	14,50	8,00	5,50	28,00	10,00	280,00	5,00	140,00	28	6,5	S 1,5
37	21	Nordkalk Kalsiitti SI P kostea	Gotlanti, Pori	15	37	*5)*	*5)*	4-7	27,87	8,70	5,50	42,07	6,67	280,47	4,46	187,61	37		
38	22	Nordkalk Kalsiitti SI K, kostea	Gotlanti, Kaskinen	15	37	*5)*	*5)*	4-7	27,87	8,70	5,50	42,07	6,67	280,47	4,46	187,61	37		
39	38	Nordkalk Mg-7 VI, kostea	Vimpeli	15	31	100	50	5	27,87	8,70	5,50	42,07	6,67	280,47	5,32	223,92	20	7,0	
40	41	Nordkalk Mg-5 LO, kostea	Louhi, Savonlinna	15	30	100	50	5	27,87	8,70	5,50	42,07	6,67	280,47	5,50	231,39	20	5,0	
41	50	Cresco Special Mg 8-2H, SMA Mineral	Loukolampi, Pieksämäki	16	30	*7)*	*7)*	0	31,10	9,30	5,50	45,90	6,25	286,88	5,50	252,45	19	8,0	
42	43	Nordkalk Mg-7 VI, kuiva	Vimpeli	15	31	100	50	0	28,69	9,30	5,50	43,49	6,67	289,93	5,32	231,48	20	7,0	
43	47	Nordkalk Mg-5 LO, kuiva	Louhi, Savonlinna	15	30	100	50	0	28,69	9,30	5,50	43,49	6,67	289,93	5,50	239,20	20	5,0	
44	29	Paltamon kalkkijauhe, Juuan dolomiittikalkki	Paltamo	12	30	100	50	3	24,00	8,70	5,50	38,20	8,33	318,33	5,50	210,10	19	5,0	
45	20	Cresco Special Mg 10 kostea, SMA Mineral	Kalkkimaa, Tornio	12	36	*8)*	65	4-6	26,45	8,70	5,50	40,65	8,33	338,75	4,58	186,31	19	10,0	
46	23	Cresco Special Mg 10, SMA Mineral	Kalkkimaa, Tornio	12	36	*8)*	65	0	26,45	9,30	5,50	41,25	8,33	343,75	4,58	189,06	19	10,0	
47	44	Cresco Special Mg 8 kostea, SMA Mineral	Loukolampi, Pieksämäki	11	30	98	50	4-6	27,90	8,70	5,50	42,10	9,09	382,73	5,50	231,55	19	8,0	
48	45	Cresco Special Mg 8, SMA Mineral	Loukolampi, Pieksämäki	11	30	98	50	0	27,90	9,30	5,50	42,70	9,09	388,18	5,50	234,85	19	8,0	
49	18	Cresco Normal Mg 8 0-3mm, SMA Mineral	Loukolampi, Pieksämäki	7	30	*9)*	30	4-6	18,70	8,70	5,50	32,90	14,29	470,00	5,50	180,95	19	8,0	
50	28	Nordkalk Mg-7 SI, kostea	Siikainen	7	31	*5)*	*5)*	4-7	24,50	8,70	5,50	38,70	14,29	552,86	5,32	205,98	19	7,0	
51	4	Cresco Normal Mg 10 0-3mm, SMA Mineral	Kalkkimaa, Tornio	5	36	*9)*	15	4-6	15,55	8,70	5,50	29,75	20,00	595,00	4,58	136,35	19	10,0	
52	14	Cresco Normal Mg 8 0-4mm, SMA Mineral	Loukolampi, Pieksämäki	5	30	*10)*	*10)*	4-6	16,20	8,70	5,50	30,40	20,00	608,00	5,50	167,20	19	8,0	
53	53	Juuan kalkki, Juuan dolomiittikalkki	Juuka	5	22	*11)*	*11)*	3	22,00	8,70	5,50	36,20	20,00	724,00	7,50	271,50	12	7,0	
54	55	Biotitti, Yara Suomi	Siilinjärvi	1-2	13	98	21	4-6	16,80	8,70	5,50	31,00	66,67	2066,67	12,69	393,46	7	10,0	K 5
55	56	Bio-Apatiitti, Yara Suomi	Siilinjärvi	2	18	98	30	6-9	39,69	8,70	5,50	53,89	50,00	2694,50	9,17	493,99	11	8,0	K 4, P alle 1
Nopeavaikutteista neutralointikykyä ei ole ilmoitettu tai tiedossa																			
	5	Haku-Tuhka, Terho Hukka	Kitee	ei tiedoa	41			<10	15,00	12,00	7,52	34,52			4,02	138,92	30	2,2	P 1,7, K 1,8, Mn 1,1, S 0,02

Kalkitusaineiden luokitus, tyyppinimi
Kalkkikivi
Mg-pitoinen kalkkikivi, Mg 2-10 %
Dolomiittikalkkikivi, Mg vähintään 10 %
Kalkkipitoinen kivilaines
Biotiitti
Masuunikuona
Meesakalkki
PCC-kalkin saostusjäännös
Peltotuhka

Poikkeamat hienousasteissa
1) 100 % alle 8 mm, 50 % alle 0,1 mm
2) 80 % alle 0,074 mm
3) 25 % alle 0,25 mm
4) 30 % alle 0,25mm
5) 100 % alle 3,15 mm, 50 % alle 0,5 mm
6) 100 % alle 4 mm, 50 % alle 1,0 mm
7) 99 % alle 0,3 mm, 70 % alle 0,074 mm
8) 98 % alle 1 mm
9) 98 % alle 3 mm
10) 85 % alle 4 mm, 50 % alle 2 mm
11) 100 % alle 3,0 mm, 50 % alle 0,25 mm

Magneslumpitoisuus
0-2 % Mg
2-5 % Mg
6-10 % Mg
10 % Mg